AURES

Strategie e politiche di comunicazione

MONITORAGGIO MEDIA

Rassegna Stampa

SIFA MEDIA MONITORING

SIFA srl - Via G. Mameli, 11 – 20129 MILANO
+390243990431
help@sifasrl.com - www.sifasrl.com

Sommario

#	Data	Pag	Testata	Titolo	Rubrica	
1	01/02/2024	WEB	CORRIEREADRIATICO.IT	**DIAGNOSTICA E PREVENZIONE: MEDICINA E ISTITUZIONI INSIEME PER LA SALUTE DEI CITTADINI**	AMCLI	1
2	01/02/2024	WEB	ILMATTINO.IT	**DIAGNOSTICA E PREVENZIONE: MEDICINA E ISTITUZIONI INSIEME PER LA SALUTE DEI CITTADINI**	AMCLI	5
3	01/02/2024	WEB	LEGGO.IT	**DIAGNOSTICA E PREVENZIONE: MEDICINA E ISTITUZIONI INSIEME PER LA SALUTE DEI CITTADINI**	AMCLI	8
4	01/02/2024	WEB	QUOTIDIANODIPUGLIA.IT	**DIAGNOSTICA E PREVENZIONE: MEDICINA E ISTITUZIONI INSIEME PER LA SALUTE DEI CITTADINI**	AMCLI	13
5	01/02/2024	WEB	SPORT.GAZZETTINO.IT	**DIAGNOSTICA E PREVENZIONE: MEDICINA E ISTITUZIONI INSIEME PER LA SALUTE DEI CITTADINI**	AMCLI	17
6	03/02/2024	10	IL SANNIO	**CAMPAGNA DIAGNOSTICA E DI PREVENZIONE**	AMCLI	23
7	03/02/2024	WEB	RIMININOTIZIE.NET	**FEBBRAIO A RIMINI FRA CARNEVALE, SAN VALENTINO, FIERE E CONGRESSI: SI SCALDANO I MOTORI DEL TURISMO VERSO LA PRIMAVERA**	AMCLI	24
8	04/02/2024	14	IL GIORNALE DEL PIEMONTE E DELLA LIGURIA	**CAMPAGNA DIAGNOSTICA E PREVENZIONE: INSIEME PER LA SALUTE DEI CITTADINI**	AMCLI	30

Diagnostica e prevenzione: medicina e istituzioni insieme per la salute dei cittadini

corriereadriatico.it/salute/prevenzione/diagnostica_prevenzione_medicina_istituzioni_impresa_salute_cittadini-7908705.html

Redazione Web February 1, 2024

La diagnostica e la prevenzione: medicina, istituzioni, impresa, insieme per la salute dei cittadini

La prevenzione è uno strumento riconosciuto, in grado di assicurare salute, ottimizzazione nell'utilizzo delle risorse sanitarie e sostenibilità per i sistemi sanitari nazionali. In questa cornice, si inserisce la diagnostica specialistica, che rappresenta un "asset" strategico per il Paese, in grado di rispondere efficacemente sia alle situazioni emergenziali, come nel caso della pandemia Covid-19, sia nella gestione ordinaria della domanda di salute del cittadino-paziente.

APPROFONDIMENTI

Affrontando il tema dell'evoluzione del Sistema Sanitario Nazionale, reso imprescindibile dalle sfide future, si rende necessario sottolineare ancora come diagnostica e prevenzione siano centrali nel raggiungimento degli obiettivi di salute e di sostenibilità del sistema.

Da qui la Campagna "La Diagnostica e la Prevenzione: Medicina, Istituzioni, Impresa, insieme per la salute dei Cittadini", ideata e realizzata congiuntamente da AMCLI ETS, Cittadinanzattiva, Federchimica Assobiotec e Diasorin, che si pone l'obiettivo di offrire al

cittadino e al paziente uno spazio di formazione, di discussione, di identificazione delle soluzioni per far crescere la consapevolezza su questi temi e per promuovere l'utilità dello screening su temi di antibiotico resistenza, infezioni materno-fetali e tubercolosi.

Si tratta di aspetti diversi per diffusione del problema e impatto su individuo e collettività. Le infezioni resistenti agli antibiotici provocano ogni anno oltre 35.000 decessi in Europa e purtroppo un terzo di questi avviene in Italia, mentre l'incidenza dell'infezione congenita da citomegalovirus in gravidanza può raggiungere nel nostro Paese fino all'1%.

Per la tubercolosi l'obiettivo per la Regione Europea dell'OMS è quello di ridurre l'incidenza della malattia dell'80% nel 2030 rispetto al dato del 2015. Una maggiore conoscenza e consapevolezza di quanto la diagnostica, gli screening e la prevenzione possano fare nel contrastare queste patologie, è elemento fondamentale non solo per una pianificazione sanitaria efficace ma anche per una partecipazione consapevole della collettività soprattutto nelle sue fasce meno integrate e/o con difficoltà di accesso ad informazione e servizi.
La Campagna, illustrata questa mattina a Roma nel corso di un incontro svoltosi al Senato su iniziativa della Senatrice Elena Murelli, Capogruppo Lega in Commissione Sanità del Senato – si svilupperà nell'arco di tre anni e vedrà nel corso del 2024 una serie di eventi a livello di capoluogo regionale (Torino, Milano, Roma, Napoli e Bari) in cui si approfondiranno i tre aspetti sopra indicati per arrivare a una visione condivisa e all'elaborazione di proposte concrete da trasmettere al legislatore, volte al miglioramento del sistema sanitario stesso. L'auspicio, in vista della scadenza del Piano Nazionale della Prevenzione nel 2025, è di inserire una sezione dedicata alla diagnostica specialistica, nel nuovo Piano che coprirà il quinquennio a seguire.

La Campagna del 2024

Sul tema dell'Antibiotico resistenza gli incontri si terranno a Torino il 27 Febbraio 2024; a Roma il 9 Aprile e a Milano il 14 Maggio. La Tubercolosi sarà oggetto degli incontri previsti a Bari il 17 Giugno e a Milano il 24 Settembre. Infine, gli appuntamenti dedicati alle Infezioni materno-fetali sono previsti a Roma il 15 Ottobre; a Napoli il 5 Novembre e Bari il 20 Gennaio 2025. La Campagna si concluderà a Roma l'11 Febbraio 2025 con la presentazione dei risultati e la presentazione della seconda edizione.

I numeri delle infezioni

Nel corso dell'incontro Nino Cartabellotta, Presidente Fondazione GIMBE, ha fornito un quadro della diffusione delle tre infezioni evidenziando come «In Italia, le percentuali di resistenza agli antibiotici per alcuni patogeni rimangano alte, ad esempio per alcuni Enterococchi resistenti alla vancomicina si è passati dall'11,1% del 2015 al 30,7% nel 2022. L'incidenza della tubercolosi è leggermente aumentata nel 2021 raggiungendo i 4 casi per 100.000 abitanti. La rosolia ha registrato 252 casi dal 2013 al 2019, mentre per la rosolia congenita sono stati segnalati 88 casi dal 2005 al 2018. Il numero di casi di toxoplasmosi

non è addirittura noto a causa della mancanza di registrazione sistematica. La prevalenza dell'infezione congenita da citomegalovirus in Italia varia infine dallo 0,15% nei bambini nati da donne sopra i 24 anni allo 0,51% in donne al di sotto di questa età».

Nell'inaugurare l'incontro, la Senatrice Murelli, ha ricordato che «Occorre iniziare a concepire la prevenzione come un investimento e non più come un costo per il Servizio Sanitario Nazionale, uno strumento in grado di portare innovazione e risposte rapide al paziente". In questa cornice, - ha proseguito la Senatrice Murelli - la diagnostica specialistica si pone a favore del sistema ed è un asset che ben si inserisce nel nuovo riassetto organizzativo coinvolgente anche la medicina territoriale. L'efficientamento della gestione terapeutica del paziente passa attraverso un utilizzo capillare di test diagnostici veloci e appropriati. Un piano nazionale di prevenzione che abbia al suo interno un'attenzione specifica alla diagnostica e programmi di screening ampi, - ha concluso la Senatrice - sarebbe un'adeguata risposta al bisogno di salute e un primo passo importante nel garantire un elevato standard qualitativo di vita della popolazione».

«I Laboratori di Microbiologia e gli Specialisti della Disciplina rappresentano a questo riguardo il fulcro di tutte le azioni di sorveglianza e prevenzione avendo in tempo reale il polso dell'evoluzione delle malattie infettive tramite l'identificazione e tipizzazione dei patogeni responsabili e la valutazione dello stato immunitario della popolazione. - ha ricordato Pierangelo Clerici, Presidente AMCLI ETS. - Questa Campagna di sensibilizzazione è fondamentale nell'ottica di una partecipazione attiva e fattiva dei Cittadini e delle Istituzioni, per implementare il valore reale del Servizio Sanitario Nazionale, bene prezioso del nostro Paese».

Secondo Francesca Moccia, Vicesegretario Generale Cittadinanzattiva: «Le diseguaglianze di salute sono quel fenomeno per il quale lo svantaggio economico, geografico, sociale e culturale porta le persone che lo vivono ad ammalarsi di più nel corso della vita e a morire prima di altri che non vivono tale condizione. Molti sono gli studi che dimostrano il peso dei determinanti sociali sulla salute e altrettanti che provano quanto le diseguaglianze siano evitabili o mitigabili, realizzando interventi universalistici di prevenzione che possano raggiungere anche i più vulnerabili, spesso "invisibili". A questo scopo - ha concluso Moccia - Cittadinanzattiva, promotrice di una Carta civica della salute globale, vede con favore questa Campagna che mira a garantire attraverso una prevenzione più diffusa la riduzione dei rischi, per una salute che sia davvero di tutti».

In questo nuovo scenario, un ruolo determinante è anche svolto da Federchimica Assobiotec e dalle imprese più innovative, sempre impegnate nel tradurre l'innovazione tecnologica in soluzioni più mirate ed efficaci.

«In DiaSorin pensiamo che una maggiore e nuova consapevolezza, sia pubblica che istituzionale - in parte derivata anche dall'esperienza pandemica - di quanto la diagnostica specialistica, lo screening e la prevenzione siano funzionali per la clinica e per le nuove sfide

di salute pubblica possa concretamente tradursi in un elemento centrale. Questo sia per i programmi di aggiornamento ed efficientamento in sanità, che per un coinvolgimento informato della collettività», ha concluso Ugo Gay, Amministratore Delegato Diasorin Italia.

Diagnostica e prevenzione: medicina e istituzioni insieme per la salute dei cittadini

ilmattino.it/salute/prevenzione/diagnostica_prevenzione_medicina_istituzioni_impresa_salute_cittadini-7908705.html

Redazione Web February 1, 2024

La diagnostica e la prevenzione: medicina, istituzioni, impresa, insieme per la salute dei cittadini

La prevenzione è uno strumento riconosciuto, in grado di assicurare salute, ottimizzazione nell'utilizzo delle risorse sanitarie e sostenibilità per i sistemi sanitari nazionali. In questa cornice, si inserisce la diagnostica specialistica, che rappresenta un "asset" strategico per il Paese, in grado di rispondere efficacemente sia alle situazioni emergenziali, come nel caso della pandemia Covid-19, sia nella gestione ordinaria della domanda di salute del cittadino-paziente.

Affrontando il tema dell'evoluzione del Sistema Sanitario Nazionale, reso imprescindibile dalle sfide future, si rende necessario sottolineare ancora come diagnostica e prevenzione siano centrali nel raggiungimento degli obiettivi di salute e di sostenibilità del sistema.

Da qui la Campagna "La Diagnostica e la Prevenzione: Medicina, Istituzioni, Impresa, insieme per la salute dei Cittadini", ideata e realizzata congiuntamente da AMCLI ETS, Cittadinanzattiva, Federchimica Assobiotec e Diasorin, che si pone l'obiettivo di offrire al cittadino e al paziente uno spazio di formazione, di discussione, di identificazione delle soluzioni per far crescere la consapevolezza su questi temi e per promuovere l'utilità dello screening su temi di antibiotico resistenza, infezioni materno-fetali e tubercolosi.

Si tratta di aspetti diversi per diffusione del problema e impatto su individuo e collettività. Le infezioni resistenti agli antibiotici provocano ogni anno oltre 35.000 decessi in Europa e purtroppo un terzo di questi avviene in Italia, mentre l'incidenza dell'infezione congenita da citomegalovirus in gravidanza può raggiungere nel nostro Paese fino all'1%. Per la tubercolosi l'obiettivo per la Regione Europea dell'OMS è quello di ridurre l'incidenza della malattia dell'80% nel 2030 rispetto al dato del 2015. Una maggiore conoscenza e consapevolezza di quanto la diagnostica, gli screening e la prevenzione possano fare nel contrastare queste patologie, è elemento fondamentale non solo per una pianificazione sanitaria efficace ma anche per una partecipazione consapevole della collettività soprattutto nelle sue fasce meno integrate e/o con difficoltà di accesso ad informazione e servizi.

La Campagna, illustrata questa mattina a Roma nel corso di un incontro svoltosi al Senato su iniziativa della Senatrice Elena Murelli, Capogruppo Lega in Commissione Sanità del Senato – si svilupperà nell'arco di tre anni e vedrà nel corso del 2024 una serie di eventi a livello di capoluogo regionale (Torino, Milano, Roma, Napoli e Bari) in cui si approfondiranno i tre aspetti sopra indicati per arrivare a una visione condivisa e all'elaborazione di proposte concrete da trasmettere al legislatore, volte al miglioramento del sistema sanitario stesso.

L'auspicio, in vista della scadenza del Piano Nazionale della Prevenzione nel 2025, è di inserire una sezione dedicata alla diagnostica specialistica, nel nuovo Piano che coprirà il quinquennio a seguire.

La Campagna del 2024

Sul tema dell'Antibiotico resistenza gli incontri si terranno a Torino il 27 Febbraio 2024; a Roma il 9 Aprile e a Milano il 14 Maggio. La Tubercolosi sarà oggetto degli incontri previsti a Bari il 17 Giugno e a Milano il 24 Settembre. Infine, gli appuntamenti dedicati alle Infezioni materno-fetali sono previsti a Roma il 15 Ottobre; a Napoli il 5 Novembre e Bari il 20 Gennaio 2025. La Campagna si concluderà a Roma l'11 Febbraio 2025 con la presentazione dei risultati e la presentazione della seconda edizione.

I numeri delle infezioni

Nel corso dell'incontro Nino Cartabellotta, Presidente Fondazione GIMBE, ha fornito un quadro della diffusione delle tre infezioni evidenziando come «In Italia, le percentuali di resistenza agli antibiotici per alcuni patogeni rimangano alte, ad esempio per alcuni Enterococchi resistenti alla vancomicina si è passati dall'11,1% del 2015 al 30,7% nel 2022. L'incidenza della tubercolosi è leggermente aumentata nel 2021 raggiungendo i 4 casi per 100.000 abitanti. La rosolia ha registrato 252 casi dal 2013 al 2019, mentre per la rosolia congenita sono stati segnalati 88 casi dal 2005 al 2018. Il numero di casi di toxoplasmosi non è addirittura noto a causa della mancanza di registrazione sistematica. La prevalenza dell'infezione congenita da citomegalovirus in Italia varia infine dallo 0,15% nei bambini nati da donne sopra i 24 anni allo 0,51% in donne al di sotto di questa età».

Nell'inaugurare l'incontro, la Senatrice Murelli, ha ricordato che «Occorre iniziare a concepire la prevenzione come un investimento e non più come un costo per il Servizio Sanitario Nazionale, uno strumento in grado di portare innovazione e risposte rapide al paziente". In questa cornice, - ha proseguito la Senatrice Murelli - la diagnostica specialistica si pone a favore del sistema ed è un asset che ben si inserisce nel nuovo riassetto organizzativo coinvolgente anche la medicina territoriale. L'efficientamento della gestione terapeutica del paziente passa attraverso un utilizzo capillare di test diagnostici veloci e appropriati. Un piano nazionale di prevenzione che abbia al suo interno un'attenzione specifica alla diagnostica e programmi di screening ampi, - ha concluso la Senatrice - sarebbe un'adeguata risposta al bisogno di salute e un primo passo importante nel garantire un elevato standard qualitativo di vita della popolazione».

«I Laboratori di Microbiologia e gli Specialisti della Disciplina rappresentano a questo riguardo il fulcro di tutte le azioni di sorveglianza e prevenzione avendo in tempo reale il polso dell'evoluzione delle malattie infettive tramite l'identificazione e tipizzazione dei patogeni responsabili e la valutazione dello stato immunitario della popolazione. - ha ricordato Pierangelo Clerici, Presidente AMCLI ETS. - Questa Campagna di sensibilizzazione è fondamentale nell'ottica di una partecipazione attiva e fattiva dei Cittadini e delle Istituzioni, per implementare il valore reale del Servizio Sanitario Nazionale, bene prezioso del nostro Paese».

Secondo Francesca Moccia, Vicesegretario Generale Cittadinanzattiva: «Le diseguaglianze di salute sono quel fenomeno per il quale lo svantaggio economico, geografico, sociale e culturale porta le persone che lo vivono ad ammalarsi di più nel corso della vita e a morire prima di altri che non vivono tale condizione. Molti sono gli studi che dimostrano il peso dei determinanti sociali sulla salute e altrettanti che provano quanto le diseguaglianze siano evitabili o mitigabili, realizzando interventi universalistici di prevenzione che possano raggiungere anche i più vulnerabili, spesso "invisibili". A questo scopo - ha concluso Moccia - Cittadinanzattiva, promotrice di una Carta civica della salute globale, vede con favore questa Campagna che mira a garantire attraverso una prevenzione più diffusa la riduzione dei rischi, per una salute che sia davvero di tutti».

In questo nuovo scenario, un ruolo determinante è anche svolto da Federchimica Assobiotec e dalle imprese più innovative, sempre impegnate nel tradurre l'innovazione tecnologica in soluzioni più mirate ed efficaci.

«In DiaSorin pensiamo che una maggiore e nuova consapevolezza, sia pubblica che istituzionale - in parte derivata anche dall'esperienza pandemica - di quanto la diagnostica specialistica, lo screening e la prevenzione siano funzionali per la clinica e per le nuove sfide di salute pubblica possa concretamente tradursi in un elemento centrale. Questo sia per i programmi di aggiornamento ed efficientamento in sanità, che per un coinvolgimento informato della collettività», ha concluso Ugo Gay, Amministratore Delegato Diasorin Italia.

Diagnostica e prevenzione: medicina e istituzioni insieme per la salute dei cittadini

AMCLI ETS, Cittadinanzattiva, Federchimica Assobiotec e Diasorin promuovono una Campagna sociale di sensibilizzazione e informazione dedicata alla prevenzione dell'antibiotico-resistenza, allo screening delle infezioni materno-fetali e della tubercolosi. Una più stretta collaborazione tra istituzioni, "policy maker", clinica e industria può accrescere la consapevolezza del problema e sostenere il raggiungimento di obiettivi condivisi tra i diversi attori del sistema salute.

La prevenzione è uno strumento riconosciuto, in grado di assicurare salute, ottimizzazione nell'utilizzo delle risorse sanitarie e sostenibilità per i sistemi sanitari nazionali. In questa cornice, si inserisce la diagnostica specialistica, che rappresenta un "asset" strategico per il Paese, in grado di rispondere efficacemente sia alle situazioni emergenziali, come nel caso della pandemia Covid-19, sia nella gestione ordinaria della domanda di salute del cittadino-paziente.

Affrontando il tema dell'evoluzione del Sistema Sanitario Nazionale, reso imprescindibile dalle sfide future, si rende necessario sottolineare ancora come diagnostica e prevenzione siano centrali nel raggiungimento degli obiettivi di salute e di sostenibilità del sistema.

Da qui la Campagna "La Diagnostica e la Prevenzione: Medicina, Istituzioni, Impresa, insieme per la salute dei Cittadini", ideata e realizzata congiuntamente da AMCLI ETS, Cittadinanzattiva, Federchimica Assobiotec e Diasorin, che si pone l'obiettivo di offrire al cittadino e al

ARTICOLO

LA RICERCA
Alzheimer, esame del sangue potrebbe rivelarlo 15 anni prima della comparsa dei sintomi....

ARTICOLO

COMUNICATO STAMPA
Luigi Naldini, premio alla carriera per le innovazioni nel campo delle terapie avanzate

ARTICOLO

PREVENZIONE
Rosolia, non è più raccomandato lo screening in gravidanza: ecco...

Ritaglio ad uso esclusivo del destinatario

paziente uno spazio di formazione, di discussione, di identificazione delle soluzioni per far crescere la consapevolezza su questi temi e per promuovere l'utilità dello screening su temi di antibiotico resistenza, infezioni materno-fetali e tubercolosi.

Alzheimer, esame del sangue potrebbe rivelarlo 15 anni prima della comparsa dei sintomi. Possibilità di screening nazionale rivolto agli over 50

Si tratta di aspetti diversi per diffusione del problema e impatto su individuo e collettività. Le infezioni resistenti agli antibiotici provocano ogni anno oltre 35.000 decessi in Europa e purtroppo un terzo di questi avviene in Italia, mentre l'incidenza dell'infezione congenita da citomegalovirus in gravidanza può raggiungere nel nostro Paese fino all'1%. Per la tubercolosi l'obiettivo per la Regione Europea dell'OMS è quello di ridurre l'incidenza della malattia dell'80% nel 2030 rispetto al dato del 2015. Una maggiore conoscenza e consapevolezza di quanto la diagnostica, gli screening e la prevenzione possano fare nel contrastare queste patologie, è elemento fondamentale non solo per una pianificazione sanitaria efficace ma anche per una partecipazione consapevole della collettività soprattutto nelle sue fasce meno integrate e/o con difficoltà di accesso ad informazione e servizi.

La Campagna, illustrata questa mattina a Roma nel corso di un incontro svoltosi al Senato su iniziativa della Senatrice Elena Murelli, Capogruppo Lega in Commissione Sanità del Senato – si svilupperà nell'arco di tre anni e vedrà nel corso del 2024 una serie di eventi a livello di capoluogo regionale (Torino, Milano, Roma, Napoli e Bari) in cui si approfondiranno i tre aspetti sopra indicati per arrivare a una visione condivisa e all'elaborazione di proposte concrete da trasmettere al legislatore, volte al miglioramento del sistema sanitario stesso. L'auspicio, in vista della scadenza del Piano Nazionale della Prevenzione nel 2025, è di inserire una sezione dedicata alla diagnostica specialistica, nel nuovo Piano che coprirà il quinquennio a seguire.

La Campagna del 2024

Sul tema dell'Antibiotico resistenza gli incontri si terranno a Torino il 27 Febbraio 2024; a Roma il 9 Aprile e a Milano il 14 Maggio.
La Tubercolosi sarà oggetto degli incontri previsti a Bari il 17 Giugno e a Milano il 24 Settembre. Infine, gli appuntamenti dedicati alle Infezioni materno-fetali sono previsti a Roma il 15 Ottobre; a Napoli il 5 Novembre e Bari il 20 Gennaio 2025. La Campagna si concluderà a Roma l'11 Febbraio 2025 con la presentazione dei risultati e la presentazione della seconda edizione.

Luigi Naldini, premio alla carriera per le innovazioni nel campo delle terapie avanzate

I numeri delle infezioni

LEGGO TV

Sandra Milo, quando l'attrice ricordava Fellini: "Persone così nascono una volta ogni cent'anni"

Baricco e la malattia, il racconto da Fazio a "Che tempo che fa": «Il percorso è in salita ma adesso sto bene»

Milan, Leao da Fabio Fazio a "Che tempo che fa": «Dobbiamo combattere il razzismo»

Ilary Blasi e lo strano interesse per "Chi l'ha visto": la conduttrice passerà alla televisione pubblica?

Grande Fratello, scoppia il limoncello-gate. Beatrice Luzzi incastra Rosy Chin: «Che fine hanno fatto quelle bottiglie?»

LE PIÙ LETTE

Nel corso dell'incontro Nino Cartabellotta, Presidente Fondazione GIMBE, ha fornito un quadro della diffusione delle tre infezioni evidenziando come «In Italia, le percentuali di resistenza agli antibiotici per alcuni patogeni rimangano alte, ad esempio per alcuni Enterococchi resistenti alla vancomicina si è passati dall'11,1% del 2015 al 30,7% nel 2022.

L'incidenza della tubercolosi è leggermente aumentata nel 2021 raggiungendo i 4 casi per 100.000 abitanti. La rosolia ha registrato 252 casi dal 2013 al 2019, mentre per la rosolia congenita sono stati segnalati 88 casi dal 2005 al 2018. Il numero di casi di toxoplasmosi non è addirittura noto a causa della mancanza di registrazione sistematica. La prevalenza dell'infezione congenita da citomegalovirus in Italia varia infine dallo 0,15% nei bambini nati da donne sopra i 24 anni allo 0,51% in donne al di sotto di questa età».

Nell'inaugurare l'incontro, la Senatrice Murelli, ha ricordato che «Occorre iniziare a concepire la prevenzione come un investimento e non più come un costo per il Servizio Sanitario Nazionale, uno strumento in grado di portare innovazione e risposte rapide al paziente". In questa cornice, - ha proseguito la Senatrice Murelli - la diagnostica specialistica si pone a favore del sistema ed è un asset che ben si inserisce nel nuovo riassetto organizzativo coinvolgente anche la medicina territoriale. L'efficientamento della gestione terapeutica del paziente passa attraverso un utilizzo capillare di test diagnostici veloci e appropriati. Un piano nazionale di prevenzione che abbia al suo interno un'attenzione specifica alla diagnostica e programmi di screening ampi, - ha concluso la Senatrice - sarebbe un'adeguata risposta al bisogno di salute e un primo passo importante nel garantire un elevato standard qualitativo di vita della popolazione».

«I Laboratori di Microbiologia e gli Specialisti della Disciplina rappresentano a questo riguardo il fulcro di tutte le azioni di sorveglianza e prevenzione avendo in tempo reale il polso dell'evoluzione delle malattie infettive tramite l'identificazione e tipizzazione dei patogeni responsabili e la valutazione dello stato immunitario della popolazione. - ha ricordato Pierangelo Clerici,

1. IL FOCUS **Affari tuoi, la regola curiosa: il concorrente vince 5 euro, ma la cifra che porta a casa è diversa**

2. NUOVE RIVELAZIONI **L'arbitro a Le Iene: «Rocchi ci ha riuniti, ecco che succede», dal rosso a Simeone alla causa di Pasqua. Rabbia Marelli: «Parole fuori contesto»**

3. SCHEDE **Fiorello mostra per sbaglio il numero di Lorella Cuccarini in diretta a VivaRai2. La reazione: «Sono molto preoccupato»**

4. OROSCOPO **Oroscopo febbraio 2024, le previsioni segno per segno. Plutone in Acquario fino al 2044: «Un cambiamento epocale»**

5. TERZO INCOMODO **Al ristorante chiede di dividere il conto, lei chiama la cameriera: «Pago io, spero che lui ti dia almeno la mancia»**

MoltoFood

ANTIPASTI
Bombe di patate, super filanti e croccantissime
di MoodlyFood

PIATTI UNICI
Schiacciata di cipolle, una ricetta super gustosa da provare!
di Margherita Catalani

VEDI TUTTE LE RICETTE

Presidente AMCLI ETS. - Questa Campagna di sensibilizzazione è fondamentale nell'ottica di una partecipazione attiva e fattiva dei Cittadini e delle Istituzioni, per implementare il valore reale del Servizio Sanitario Nazionale, bene prezioso del nostro Paese».

Rosolia, non è più raccomandato lo screening in gravidanza: ecco perché

Secondo Francesca Moccia, Vicesegretario Generale Cittadinanzattiva: «Le diseguaglianze di salute sono quel fenomeno per il quale lo svantaggio economico, geografico, sociale e culturale porta le persone che lo vivono ad ammalarsi di più nel corso della vita e a morire prima di altri che non vivono tale condizione. Molti sono gli studi che dimostrano il peso dei determinanti sociali sulla salute e altrettanti che provano quanto le diseguaglianze siano evitabili o mitigabili, realizzando interventi universalistici di prevenzione che possano raggiungere anche i più vulnerabili, spesso "invisibili". A questo scopo - ha concluso Moccia - Cittadinanzattiva, promotrice di una Carta civica della salute globale, vede con favore questa Campagna che mira a garantire attraverso una prevenzione più diffusa la riduzione dei rischi, per una salute che sia davvero di tutti».

In questo nuovo scenario, un ruolo determinante è anche svolto da Federchimica Assobiotec e dalle imprese più innovative, sempre impegnate nel tradurre l'innovazione tecnologica in soluzioni più mirate ed efficaci.

«In DiaSorin pensiamo che una maggiore e nuova consapevolezza, sia pubblica che istituzionale - in parte derivata anche dall'esperienza pandemica - di quanto la diagnostica specialistica, lo screening e la prevenzione siano funzionali per la clinica e per le nuove sfide di salute pubblica possa concretamente tradursi in un elemento centrale. Questo sia per i programmi di aggiornamento ed efficientamento in sanità, che per un coinvolgimento informato della collettività», ha concluso Ugo Gay, Amministratore Delegato Diasorin Italia.

Ultimo aggiornamento: Giovedì 1 Febbraio 2024, 17:08

© RIPRODUZIONE RISERVATA

RIMANI CONNESSO CON LEGGO
Facebook
Twitter

ROMA VATICAN PASS

Roma Pass: visita Vaticano, Colosseo e tanti altri musei

Cerca il tuo immobile all'asta
Regione Qualsiasi
Provincia Tutte
Fascia di prezzo Tutti
Data gg-mm-aaaa
INVIA
Legalmente

DALLA HOME

Codice cliente: 000000517

Data pubblicazione: 01/02/2024

Apri il link

LE PIÚ CONDIVISE

Incidente dopo la festa di compleanno, ieri sera Francesco aveva chiesto a Gessica di sposarlo

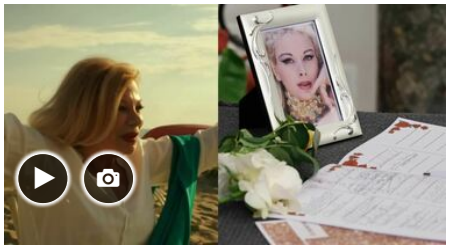

Sandra Milo, l'eredità e i debiti con lo Stato. La figlia: «Morta senza una casa di proprietà»

Fiorello mostra per sbaglio il numero di Lorella Cuccarini in diretta a VivaRai2. La reazione: «Sono molto preoccupato»

Affari tuoi, la regola curiosa: il concorrente vince 5 euro, ma la cifra che porta a casa è diversa

Georgina Rodriguez, alle Maldive senza Ronaldo: «Ha speso 30mila euro al giorno per festeggiare il compleanno»

Vaiolo delle scimmie, undici casi a Firenze. Dai sintomi alla vaccinazione, cosa sappiamo

Ilary Blasi, nel libro "Che Stupida" la paura di Totti del tradimento: «Intere notti a discutere, era ossessionato dal dubbio»

Umberto Tozzi, gravissimo lutto alla vigilia di Sanremo: «Riposa in pace»

Ariete, la foto dall'ospedale preoccupa i fan: «Ci sentiremo un po' meno spesso...»

© 2024 Società editrice Leggo - C.F. e P. IVA 06281151008

Ritaglio ad uso esclusivo del destinatario

Diagnostica e prevenzione: medicina e istituzioni insieme per la salute dei cittadini

quotidianodipuglia.it/salute/prevenzione/diagnostica_prevenzione_medicina_istituzioni_impresa_salute_cittadini-7908705.html

Redazione Web February 1, 2024

La diagnostica e la prevenzione: medicina, istituzioni, impresa, insieme per la salute dei cittadini

La prevenzione è uno strumento riconosciuto, in grado di assicurare salute, ottimizzazione nell'utilizzo delle risorse sanitarie e sostenibilità per i sistemi sanitari nazionali. In questa cornice, si inserisce la diagnostica specialistica, che rappresenta un "asset" strategico per il Paese, in grado di rispondere efficacemente sia alle situazioni emergenziali, come nel caso della pandemia Covid-19, sia nella gestione ordinaria della domanda di salute del cittadino-paziente.

APPROFONDIMENTI

Affrontando il tema dell'evoluzione del Sistema Sanitario Nazionale, reso imprescindibile dalle sfide future, si rende necessario sottolineare ancora come diagnostica e prevenzione siano centrali nel raggiungimento degli obiettivi di salute e di sostenibilità del sistema.

Da qui la Campagna "La Diagnostica e la Prevenzione: Medicina, Istituzioni, Impresa, insieme per la salute dei Cittadini", ideata e realizzata congiuntamente da AMCLI ETS, Cittadinanzattiva, Federchimica Assobiotec e Diasorin, che si pone l'obiettivo di offrire al

cittadino e al paziente uno spazio di formazione, di discussione, di identificazione delle soluzioni per far crescere la consapevolezza su questi temi e per promuovere l'utilità dello screening su temi di antibiotico resistenza, infezioni materno-fetali e tubercolosi.

Si tratta di aspetti diversi per diffusione del problema e impatto su individuo e collettività. Le infezioni resistenti agli antibiotici provocano ogni anno oltre 35.000 decessi in Europa e purtroppo un terzo di questi avviene in Italia, mentre l'incidenza dell'infezione congenita da citomegalovirus in gravidanza può raggiungere nel nostro Paese fino all'1%.

Per la tubercolosi l'obiettivo per la Regione Europea dell'OMS è quello di ridurre l'incidenza della malattia dell'80% nel 2030 rispetto al dato del 2015. Una maggiore conoscenza e consapevolezza di quanto la diagnostica, gli screening e la prevenzione possano fare nel contrastare queste patologie, è elemento fondamentale non solo per una pianificazione sanitaria efficace ma anche per una partecipazione consapevole della collettività soprattutto nelle sue fasce meno integrate e/o con difficoltà di accesso ad informazione e servizi.
La Campagna, illustrata questa mattina a Roma nel corso di un incontro svoltosi al Senato su iniziativa della Senatrice Elena Murelli, Capogruppo Lega in Commissione Sanità del Senato – si svilupperà nell'arco di tre anni e vedrà nel corso del 2024 una serie di eventi a livello di capoluogo regionale (Torino, Milano, Roma, Napoli e Bari) in cui si approfondiranno i tre aspetti sopra indicati per arrivare a una visione condivisa e all'elaborazione di proposte concrete da trasmettere al legislatore, volte al miglioramento del sistema sanitario stesso. L'auspicio, in vista della scadenza del Piano Nazionale della Prevenzione nel 2025, è di inserire una sezione dedicata alla diagnostica specialistica, nel nuovo Piano che coprirà il quinquennio a seguire.

La Campagna del 2024

Sul tema dell'Antibiotico resistenza gli incontri si terranno a Torino il 27 Febbraio 2024; a Roma il 9 Aprile e a Milano il 14 Maggio. La Tubercolosi sarà oggetto degli incontri previsti a Bari il 17 Giugno e a Milano il 24 Settembre. Infine, gli appuntamenti dedicati alle Infezioni materno-fetali sono previsti a Roma il 15 Ottobre; a Napoli il 5 Novembre e Bari il 20 Gennaio 2025. La Campagna si concluderà a Roma l'11 Febbraio 2025 con la presentazione dei risultati e la presentazione della seconda edizione.

I numeri delle infezioni

Nel corso dell'incontro Nino Cartabellotta, Presidente Fondazione GIMBE, ha fornito un quadro della diffusione delle tre infezioni evidenziando come «In Italia, le percentuali di resistenza agli antibiotici per alcuni patogeni rimangano alte, ad esempio per alcuni Enterococchi resistenti alla vancomicina si è passati dall'11,1% del 2015 al 30,7% nel 2022. L'incidenza della tubercolosi è leggermente aumentata nel 2021 raggiungendo i 4 casi per 100.000 abitanti. La rosolia ha registrato 252 casi dal 2013 al 2019, mentre per la rosolia congenita sono stati segnalati 88 casi dal 2005 al 2018. Il numero di casi di toxoplasmosi

non è addirittura noto a causa della mancanza di registrazione sistematica. La prevalenza dell'infezione congenita da citomegalovirus in Italia varia infine dallo 0,15% nei bambini nati da donne sopra i 24 anni allo 0,51% in donne al di sotto di questa età».

Nell'inaugurare l'incontro, la Senatrice Murelli, ha ricordato che «Occorre iniziare a concepire la prevenzione come un investimento e non più come un costo per il Servizio Sanitario Nazionale, uno strumento in grado di portare innovazione e risposte rapide al paziente". In questa cornice, - ha proseguito la Senatrice Murelli - la diagnostica specialistica si pone a favore del sistema ed è un asset che ben si inserisce nel nuovo riassetto organizzativo coinvolgente anche la medicina territoriale. L'efficientamento della gestione terapeutica del paziente passa attraverso un utilizzo capillare di test diagnostici veloci e appropriati. Un piano nazionale di prevenzione che abbia al suo interno un'attenzione specifica alla diagnostica e programmi di screening ampi, - ha concluso la Senatrice - sarebbe un'adeguata risposta al bisogno di salute e un primo passo importante nel garantire un elevato standard qualitativo di vita della popolazione».

«I Laboratori di Microbiologia e gli Specialisti della Disciplina rappresentano a questo riguardo il fulcro di tutte le azioni di sorveglianza e prevenzione avendo in tempo reale il polso dell'evoluzione delle malattie infettive tramite l'identificazione e tipizzazione dei patogeni responsabili e la valutazione dello stato immunitario della popolazione. - ha ricordato Pierangelo Clerici, Presidente AMCLI ETS. - Questa Campagna di sensibilizzazione è fondamentale nell'ottica di una partecipazione attiva e fattiva dei Cittadini e delle Istituzioni, per implementare il valore reale del Servizio Sanitario Nazionale, bene prezioso del nostro Paese».

Secondo Francesca Moccia, Vicesegretario Generale Cittadinanzattiva: «Le diseguaglianze di salute sono quel fenomeno per il quale lo svantaggio economico, geografico, sociale e culturale porta le persone che lo vivono ad ammalarsi di più nel corso della vita e a morire prima di altri che non vivono tale condizione. Molti sono gli studi che dimostrano il peso dei determinanti sociali sulla salute e altrettanti che provano quanto le diseguaglianze siano evitabili o mitigabili, realizzando interventi universalistici di prevenzione che possano raggiungere anche i più vulnerabili, spesso "invisibili". A questo scopo - ha concluso Moccia - Cittadinanzattiva, promotrice di una Carta civica della salute globale, vede con favore questa Campagna che mira a garantire attraverso una prevenzione più diffusa la riduzione dei rischi, per una salute che sia davvero di tutti».

In questo nuovo scenario, un ruolo determinante è anche svolto da Federchimica Assobiotec e dalle imprese più innovative, sempre impegnate nel tradurre l'innovazione tecnologica in soluzioni più mirate ed efficaci.

«In DiaSorin pensiamo che una maggiore e nuova consapevolezza, sia pubblica che istituzionale - in parte derivata anche dall'esperienza pandemica - di quanto la diagnostica specialistica, lo screening e la prevenzione siano funzionali per la clinica e per le nuove sfide

di salute pubblica possa concretamente tradursi in un elemento centrale. Questo sia per i programmi di aggiornamento ed efficientamento in sanità, che per un coinvolgimento informato della collettività», ha concluso Ugo Gay, Amministratore Delegato Diasorin Italia.

SALUTE

Giovedì 1 Febbraio - agg. 17:09

Diagnostica e prevenzione: medicina e istituzioni insieme per la salute dei cittadini

AMCLI ETS, Cittadinanzattiva, Federchimica Assobiotec e Diasorin promuovono una Campagna sociale di sensibilizzazione e informazione dedicata alla prevenzione dell'antibiotico-resistenza, allo screening delle infezioni materno-fetali e della tubercolosi. Una più stretta collaborazione tra istituzioni, "policy maker", clinica e industria può accrescere la consapevolezza del problema e sostenere il raggiungimento di obiettivi condivisi tra i diversi attori del sistema salute.

Giovedì 1 Febbraio 2024

La prevenzione è uno strumento riconosciuto, in grado di assicurare salute, ottimizzazione nell'utilizzo delle risorse sanitarie e sostenibilità per i sistemi sanitari nazionali. In questa cornice, si inserisce la diagnostica specialistica, che rappresenta un "asset" strategico per il Paese, in grado di rispondere efficacemente sia alle situazioni emergenziali, come nel caso della pandemia Covid-19, sia nella gestione ordinaria della domanda di salute del cittadino-paziente.

APPROFONDIMENTI
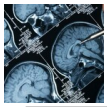
LA RICERCA
Alzheimer, esame del sangue potrebbe rivelarlo 15 anni prima della...

COMUNICATO STAMPA
Luigi Naldini, premio alla carri per le innovazioni nel campo..

Affrontando il tema dell'evoluzione del Sistema Sanitario Nazionale, reso imprescindibile dalle sfide future, si rende necessario sottolineare ancora come

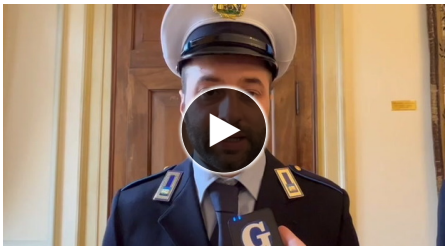
Vigili eroi di Treviso salvano un anziano caduto nella acque gelide: «Non abbiamo esitato nemmeno un istante» Video
• Treviso. Paura di fronte l'università, uomo finisce nel fiume e viene salvato da tre vigili: è in ospedale in codice rosso

OROSCOPO DI LUCA
Il cielo oggi vi dice che...
Luca legge e racconta le parole delle stelle, segno per segno...

ROMA VATICAN PASS

Roma Pass: visita Vaticano, Colosseo e tanti altri musei

LE PIÚ LETTE

Sandra Milo, il patrimonio, i debiti con lo Stato, l'eredità. La figlia: «È morta senza una casa di proprietà»

Ritaglio ad uso esclusivo del destinatario

diagnostica e prevenzione siano centrali nel raggiungimento degli obiettivi di salute e di sostenibilità del sistema.

Da qui la Campagna “La Diagnostica e la Prevenzione: Medicina, Istituzioni, Impresa, insieme per la salute dei Cittadini”, ideata e realizzata congiuntamente da AMCLI ETS, Cittadinanzattiva, Federchimica Assobiotec e Diasorin, che si pone l’obiettivo di offrire al cittadino e al paziente uno spazio di formazione, di discussione, di identificazione delle soluzioni per far crescere la consapevolezza su questi temi e per promuovere l’utilità dello screening su temi di antibiotico resistenza, infezioni materno-fetali e tubercolosi.

Alzheimer, esame del sangue potrebbe rivelarlo 15 anni prima della comparsa dei sintomi. Possibilità di screening nazionale rivolto agli over 50

Si tratta di aspetti diversi per diffusione del problema e impatto su individuo e collettività.

Le infezioni resistenti agli antibiotici provocano ogni anno oltre 35.000 decessi in Europa e purtroppo un terzo di questi avviene in Italia, mentre l’incidenza dell’infezione congenita da citomegalovirus in gravidanza può raggiungere nel nostro Paese fino all’1%. Per la tubercolosi l’obiettivo per la Regione Europea dell’OMS è quello di ridurre l’incidenza della malattia dell’80% nel 2030 rispetto al dato del 2015. Una maggiore conoscenza e consapevolezza di quanto la diagnostica, gli screening e la prevenzione possano fare nel contrastare queste patologie, è elemento fondamentale non solo per una pianificazione sanitaria efficace ma anche per una partecipazione consapevole della collettività soprattutto nelle sue fasce meno integrate e/o con difficoltà di accesso ad informazione e servizi.

Stipendi, come (e perché) varia l'importo in busta paga: il taglio del cuneo fiscale "cambia" ogni mese

di Giacomo Andreoli

Estrazioni Lotto, Superenalotto e 10eLotto di martedì 30 gennaio 2024: nessun 6 nè 5+

di Redazione web

MoltoFood

ANTIPASTI
Bombe di patate, super filanti e croccantissime
di MoodlyFood

PIATTI UNICI
Schiacciata di cipolle, una ricetta super gustosa da provare!
di Margherita Catalani

VEDI TUTTE LE RICETTE

PIEMME

CONCESSIONARIA DI PUBBLICITÁ

www.piemmemedia.it
Per la pubblicità su questo sito, contattaci

La Campagna, illustrata questa mattina a Roma nel corso di un incontro svoltosi al Senato su iniziativa della Senatrice Elena Murelli, Capogruppo Lega in Commissione Sanità del Senato – si svilupperà nell'arco di tre anni e vedrà nel corso del 2024 una serie di eventi a livello di capoluogo regionale (Torino, Milano, Roma, Napoli e Bari) in cui si approfondiranno i tre aspetti sopra indicati per arrivare a una visione condivisa e all'elaborazione di proposte concrete da trasmettere al legislatore, volte al miglioramento del sistema sanitario stesso. L'auspicio, in vista della scadenza del Piano Nazionale della Prevenzione nel 2025, è di inserire una sezione dedicata alla diagnostica specialistica, nel nuovo Piano che coprirà il quinquennio a seguire.

La Campagna del 2024

Sul tema dell'Antibiotico resistenza gli incontri si terranno a Torino il 27 Febbraio 2024; a Roma il 9 Aprile e a Milano il 14 Maggio. La Tubercolosi sarà oggetto degli incontri previsti a Bari il 17 Giugno e a Milano il 24 Settembre. Infine, gli appuntamenti dedicati alle Infezioni materno-fetali sono previsti a Roma il 15 Ottobre; a Napoli il 5 Novembre e Bari il 20 Gennaio 2025. La Campagna si concluderà a Roma l'11 Febbraio 2025 con la presentazione dei risultati e la presentazione della seconda edizione.

Luigi Naldini, premio alla carriera per le innovazioni nel campo delle terapie avanzate

I numeri delle infezioni

Nel corso dell'incontro Nino Cartabellotta, Presidente Fondazione GIMBE, ha fornito un quadro della diffusione delle tre infezioni evidenziando come «In Italia, le percentuali di resistenza agli antibiotici per alcuni patogeni rimangano alte, ad esempio per alcuni Enterococchi resistenti alla vancomicina si è passati dall'11,1% del 2015 al 30,7% nel 2022. L'incidenza della tubercolosi è leggermente aumentata nel 2021 raggiungendo i 4 casi per 100.000 abitanti. La rosolia ha registrato 252 casi dal 2013 al 2019, mentre per la rosolia congenita sono stati segnalati 88 casi dal 2005 al 2018. Il numero di casi di toxoplasmosi non è addirittura noto a causa della mancanza di registrazione sistematica. La prevalenza dell'infezione congenita da citomegalovirus in Italia varia infine dallo 0,15% nei bambini nati da donne sopra i 24 anni allo 0,51% in donne al di sotto di questa età».

Nell'inaugurare l'incontro, la Senatrice Murelli, ha ricordato che «Occorre iniziare a concepire la prevenzione come un investimento e non più come un costo per il Servizio Sanitario Nazionale, uno strumento in grado di portare innovazione e risposte rapide al paziente". In questa cornice, - ha proseguito la Senatrice Murelli - la diagnostica specialistica si pone a favore del sistema ed è un asset che ben si inserisce nel nuovo riassetto organizzativo coinvolgente anche la medicina territoriale. L'efficientamento della gestione terapeutica del paziente passa attraverso un utilizzo capillare di test diagnostici veloci e appropriati. Un piano nazionale di prevenzione che abbia al suo interno un'attenzione specifica alla diagnostica e programmi di screening ampi, - ha concluso la Senatrice - sarebbe un'adeguata risposta al bisogno di salute e un primo passo importante nel garantire un elevato standard qualitativo di vita della popolazione».

Ritaglio ad uso esclusivo del destinatario

«I Laboratori di Microbiologia e gli Specialisti della Disciplina rappresentano a questo riguardo il fulcro di tutte le azioni di sorveglianza e prevenzione avendo in tempo reale il polso dell'evoluzione delle malattie infettive tramite l'identificazione e tipizzazione dei patogeni responsabili e la valutazione dello stato immunitario della popolazione. - ha ricordato Pierangelo Clerici, Presidente AMCLI ETS. - Questa Campagna di sensibilizzazione è fondamentale nell'ottica di una partecipazione attiva e fattiva dei Cittadini e delle Istituzioni, per implementare il valore reale del Servizio Sanitario Nazionale, bene prezioso del nostro Paese».

Rosolia, non è più raccomandato lo screening in gravidanza: ecco perché

Secondo Francesca Moccia, Vicesegretario Generale Cittadinanzattiva: «Le diseguaglianze di salute sono quel fenomeno per il quale lo svantaggio economico, geografico, sociale e culturale porta le persone che lo vivono ad ammalarsi di più nel corso della vita e a morire prima di altri che non vivono tale condizione. Molti sono gli studi che dimostrano il peso dei determinanti sociali sulla salute e altrettanti che provano quanto le diseguaglianze siano evitabili o mitigabili, realizzando interventi universalistici di prevenzione che possano raggiungere anche i più vulnerabili, spesso “invisibili”. A questo scopo - ha concluso Moccia - Cittadinanzattiva, promotrice di una Carta civica della salute globale, vede con favore questa Campagna che mira a garantire attraverso una prevenzione più diffusa la riduzione dei rischi, per una salute che sia davvero di tutti».

In questo nuovo scenario, un ruolo determinante è anche svolto da Federchimica Assobiotec e dalle imprese più innovative, sempre impegnate nel tradurre l’innovazione tecnologica in soluzioni più mirate ed efficaci.

«In DiaSorin pensiamo che una maggiore e nuova consapevolezza, sia pubblica che istituzionale - in parte derivata anche dall’esperienza pandemica - di quanto la diagnostica specialistica, lo screening e la prevenzione siano funzionali per la clinica e per le nuove sfide di salute pubblica possa concretamente tradursi in un elemento centrale. Questo sia per i programmi di aggiornamento ed efficientamento in sanità, che per un coinvolgimento informato della collettività», ha concluso Ugo Gay, Amministratore Delegato Diasorin Italia.

© RIPRODUZIONE RISERVATA

Potrebbe interessarti anche

PADOVA

Dal Pollini a nuovi studentati, Fondazione Cariparo stanzia 55 milioni di euro

• Comune di Padova, nel 2024 la spesa crescerà di 6 milioni di euro • Padova. Fame di alloggi, in arrivo 15 milioni per ristrutturare 3 residenze: si avranno 239 posti letto in più

IL LUTTO

Muore a 92 anni il luminare Gaetano Crepaldi. Avruscio: «Con lui nascque la Geriatria a Padova»

Ritaglio ad uso esclusivo del destinatario

IL TEST

Medicina, cambia l'accesso: si entra con esami del corso (dopo un periodo "filtro"). Le novità

• La bocciatura del Tar • Video

IL CASO

Papa Francesco tormentato ancora dalla tosse non legge il discorso: «Ho il respiro un po' affannato, questo raffreddore non se ne va»

• Papa Francesco e il pasticcio di Mar del Plata

LO SCENARIO

Test Medicina, la bocciatura del Tar (che salva i vincitori): annullati i criteri delle prove ma graduatorie confermate

• Rinviata la sessione di febbraio • Smog e virus, l'allarme dei pediatri

SCIENZA

L'uomo "bionico" è realtà? Dal cuore artificiale al naso elettronico al chip sottopelle, così il corpo umano verrà potenziato con la robotica

SICUREZZA

Ludopatia, si gioca d'anticipo: un software aiuta a fare prevenzione

VATICANO

Papa Francesco come sta? Il pontefice ha di nuovo la tosse e non riesce a leggere un discorso: salute monitorata

• L'incontro dei Facchini • Addio a Vinicio Riva, l'uomo dal volto deturpato

LA RICERCA

Diabete, la rivoluzione pancreas artificiale «Dispositivo eroga autonomamente l'insulina»

LA SCOPERTA

Perché l'urina è gialla? Scoperto l'enzima responsabile, nuovi scenari per le malattie intestinali

• Età biologica, quanti anni ha (in realtà) il tuo corpo? Ecco i nuovi test per scoprire come invecchiamo • Test del sangue rileva quale organo invecchierà prima, l'ultima scoperta: ecco come funziona

Ritaglio ad uso esclusivo del destinatario

CALTAGIRONE EDITORE IL MESSAGGERO IL MATTINO CORRIERE ADRIATICO QUOTIDIANO DI PUGLIA LEGGO

Privacy Policy | Cookie Policy | Informazioni legali
Preferenze cookie | Whistleblowing

Società editrice © 2024 Il Gazzettino | C.F. 00744300286 P. IVA 02742610278 | CONTATTI | PUBBLICITÁ

Ritaglio ad uso esclusivo del destinatario

Codice cliente: 000000517

IL SANNIO QUOTIDIANO
Fondatore Luca COLASANTO

Data: 03.02.2024 Pag.: 10
Size: 162 cm2 AVE: € .00
Tiratura:
Diffusione:
Lettori:

Campagna diagnostica e di prevenzione

La prevenzione è uno strumento riconosciuto, in grado di assicurare salute, ottimizzazione nell'utilizzo delle risorse sanitarie e sostenibilità per i sistemi sanitari nazionali. In questa cornice si inserisce la diagnostica specialistica, che rappresenta un asset strategico per il Paese, in grado di rispondere efficacemente sia alle situazioni emergenziali, come nel caso della pandemia Covid-19, sia nella gestione ordinaria della domanda di salute del cittadino-paziente. Affrontando il tema dell'evoluzione del Servizio sanitario nazionale, reso imprescindibile dalle sfide future, si rende necessario sottolineare ancora come diagnostica e prevenzione siano centrali nel raggiungimento degli obiettivi di salute e di sostenibilità del sistema. Nasce da queste premesse la campagna 'La Diagnostica e la prevenzione: Medicina, Istituzioni, Impresa, insieme per la salute dei cittadini', ideata e realizzata congiuntamente da Associazione microbiologi clinici italiani Amcli Ets, Cittadinanzattiva, Federchimica Assobiotec e Diasorin.

L'obiettivo è offrire al cittadino e al paziente uno spazio di formazione, discussione, identificazione delle soluzioni per far crescere la consapevolezza su diagnostica e prevenzione, e per promuovere l'utilità dello screening su temi di antibiotico-resistenza, infezioni materno-fetali e tubercolosi. Le infezioni resistenti agli antibiotici - ricordano i promotori dell'iniziativa - provocano ogni anno oltre 35mila decessi in Europa, un terzo dei quali in Italia. L'incidenza dell'infezione congenita da citomegalovirus in gravidanza può raggiungere nel nostro Paese fino all'1%. Per la Tbc, l'obiettivo per la Regione europea dell'Organizzazione mondiale della sanità è quello di ridurre l'incidenza della malattia dell'80% nel 2030 rispetto al dato del 2015. Una maggiore conoscenza e consapevolezza di quanto la diagnostica, gli screening e la prevenzione possano fare nel contrastare queste patologie è elemento fondamentale non solo per una pianificazione sanitaria efficace, ma anche per una partecipazione consapevole della collettività, soprattutto nelle sue fasce meno integrate e/o con difficoltà di accesso ad informazione e servizi.

Ritaglio Stampa ad uso esclusivo del destinatario, Non riproducibile

press,commtech. the leading company in local digital advertising

Rimininotizie.

APPUNTAMENTI

3

Febbraio a Rimini fra carnevale, San Valentino, fiere e congressi: si scaldano i motori del turismo verso la primavera

di **Redazione** - 03 Febbraio 2024 - 15:46 Commenta Stampa Invia notizia 7 min

Più informazioni su rimini

Dopo il Sigep che si è chiuso con grandi numeri e uno standing sempre più internazionale, anche il mese di febbraio di Rimini si apre con un calendario ricco di eventi in città fra carnevale e San Valentino e di attività fieristiche e congressuali che trainano le presenze turistiche e che accendono i motori verso una primavera ricca di opportunità per il territorio.

Dal 18 al 20 febbraio, si parte con **Beer and Food Attraction e BBTECH Expo**, l'evento che riunisce in un solo appuntamento la più completa offerta nazionale e internazionale di birre, bevande, food e tendenze per il settore del 'fuori casa'. E l'osservatorio di Visit Rimini – la Destination Management Company ufficiale della città – segnala che le prenotazioni che stanno arrivando in questo momento hanno superato quelle dello scorso anno. "Siamo attorno al 75% di occupazione nei 400 hotel aperti – commenta la direttrice di Visit Rimini Coralie Delaubert – Il settore si muove solitamente più sotto data trattandosi principalmente di pubblici esercizi e distributori, ma già ad oggi le percentuali di riempimento sono molto positive".

RNmeteo Previsioni
Rimini 14°C 3°C
GUARDA IL METEO DELLA TUA CITTÀ

Ritaglio ad uso esclusivo del destinatario

A fine mese sarà la volta di **KEY, the Energy Transition Expo**, che si svolgerà con DPE, Distributed Power Europe, dal 27 febbraio al 01 marzo. Nuova data per l'evento che conferma il format di successo sperimentato a marzo 2023. Si prospetta una manifestazione sempre più grande sia per espositori che visitatori e dal respiro ancora più internazionale. "Ottima l'occupazione al momento registrata per Key con oltre 75 % negli hotel aperti (400 hotel) ad un mese della fiera".

Al palacongressi si aspettano eventi religiosi e corporate con una partecipazione di oltre 1000 persone ad evento: dal 16 al 18 febbraio 2024 si terrà un raduno religioso, fra fine febbraio e inizio marzo la convention aziendale.

"Febbraio è anche il mese degli innamorati – sottolinea la direttrice di Visit Rimini -, e sono molti gli alberghi che propongono pacchetti, soprattutto quelli che hanno la spa. In occasione del weekend più romantico dell'anno, VisitRimini ha organizzato molti eventi e experience https://www.visitrimini.com/la-festa-degli-innamorati-a-rimini-idee-per-lappuntamento-piu-romantico-dellanno/. Qualche idea tra le tante? Un tour dedicato all'amore che termina con un piacevole aperitivo, con protagonisti due personaggi storici: Sigismondo e Isotta. Oppure una "colazione Belle Epoque Love Edition" al Grand Hotel di Rimini l'11 febbraio. San Valentino coincide anche con i festeggiamenti di carnevale e per viverlo in maniera insolita, Rimini Incredibile è la visita guidata giusta dedicata alle famiglie e bambini rigorosamente in maschera. I festeggiamenti per il carnevale culminano con martedì 13 febbraio con il Carnival Aperitour, un tour dedicato ai misteri di Rimini che termina con un momento conviviale. Proseguendo la panoramica, il mese di marzo si apre con il 51° Congresso nazionale AMCLI, European Robotics Forum, il 23° Congresso Nazionale SIDP, Festival dell'Oriente, ENADA.. Ottimi segnali arrivano anche dalle richieste per il Ponte di Pasqua"

PROGRAMMA DEI PRINCIPALI EVENTI DI FEBBRAIO

Sabato 3 e domenica 4 febbraio 2024 – Teatro Amintore Galli, piazza Cavour, 22

Cabaret. The musical

Spettacolo della Stagione Teatrale di prosa e danza 2023/2024 – Fuori abbonamento – La magia e la musica conquistano il palcoscenico con una grande produzione internazionale. Arturo Brachetti torna al Teatro Galli per uno dei musical più amati, Cabaret, uno spettacolo che è un inno alla libertà che vedrà Brachetti insieme a Diana Del Bufalo. Il musical è tratto da un romanzo di Christopher Isherwood e ambientato nella Berlino degli anni '30, durante la salita al potere dei nazisti. Con una colonna sonora iconica che include brani come "Willkommen" e "Cabaret". Orario: sabato 3 febbraio, ore 21 (prelazione abbonati); domenica 4 febbraio, ore 16. Ingresso a pagamento Info: 0541 793811 biglietteriateatro@comune.rimini.it

Domenica 4 e 11 febbraio 2024 – piazza sull'Acqua – Rimini Borgo San Giuliano

Il baseball al centro

L'associazione sportiva di baseball e softball Junior Rimini propone due giornate per conoscere e sperimentare la disciplina sportiva del baseball.

Ritaglio ad uso esclusivo del destinatario

Sarà allestita un'area apposita per l'evento portando il baseball al centro della città e mettendo a disposizione le attrezzature di questo sport per tutti i ragazzi che vorranno provare questa disciplina nella fascia d'età 6/14 anni. Sarà possibile eseguire battute all'interno dell'area di gioco, sperimentando le emozioni di poter colpire e battere la pallina lanciata dagli esperti del mondo del baseball. Tra gli ospiti alcuni campioni che hanno fatto la leggenda del baseball Nazionale e Riminese come Giuseppe Carelli, Mario Chiarini, Mike Romano, Andrea Evangelisti. In caso di maltempo la manifestazione verrà recuperata domenica 18 febbraio. Orario: dalle 11 alle 16

Da martedì 6 a giovedì 8 febbraio 2024 – Teatro Amintore Galli, piazza Cavour, 22

Boomers

Spettacolo della Stagione Teatrale di prosa e danza 2023/2024 – Turni A-B-C – I conflitti, le dinamiche, gli errori storici, le occasioni perdute del passato prossimo e di una generazione sono al centro di Boomers di Marco Paolini, narratore che dà corpo e voce al coro dei personaggi delle storie del bar della Jole. La musica è protagonista, con un piccolo ensemble e con Patrizia Laquidara, una delle voci più intense e liriche della scena contemporanea, che interpreta Jole: personaggio mitico degli Album, ex partigiana, ex prostituta, gestisce il bar-centro-del-mondo attorno al quale tutte le storie si snodano. Orario: martedì 6 febbraio, ore 21 – TURNO A; mercoledì 7 febbraio, ore 21 – TURNO B; giovedì 8 febbraio, ore 21 – TURNO C. A pagamento. Info: 0541 793811 biglietteriateatro@comune.rimini.it

9 e 10 febbraio 2024 – Portocanale (Biblioteca di Pietra) e Teatro Galli – Rimini

Il Giorno del Ricordo

In memoria delle vittime delle foibe – Il parlamento italiano riconosce il 10 febbraio quale 'Giorno del Ricordo' in memoria delle vittime delle foibe, dell'esodo giuliano-dalmata e dall'Istria nel secondo dopoguerra e, più in generale, delle complesse vicende del confine orientale italiano. Il Comune di Rimini propone per l'occasione varie iniziative: venerdì 9 febbraio: Giornata internazionale di studi dedicata alla storia della Frontiera Adriatica, con il coordinamento scientifico del prof. Raoul Pupo e la partecipazione di studiosi italiani, sloveni e croati. A cura di ISREC-RN e Comune di Rimini in collaborazione con il Mémorial de la Shoah di Parigi (ore 9-19 – Sala Ressi, Teatro Galli); sabato 10 febbraio: Cerimonia commemorativa alla Biblioteca di Pietra, Molo di Rimini.

11 e 13 febbraio 2024 – Rimini centro storico

Color Coriandolo

Arriva il Carnevale e, a Rimini, il centro storico si anima. Strade e piazze si riempiono di maschere, danzatori, acrobati e giocolieri, ma soprattutto di bambini che con il loro entusiasmo rendono viva la celebrazione del Carnevale. Una tradizione ormai consolidata che si rinnova, un momento per ritrovarsi in piazza a festeggiare, giocare e travestirsi in compagnia. A cura di Made Officina Creativa.

Mercoledì 14 febbraio 2024 – Teatro Amintore Galli, piazza Cavour, 22

Il figlio

Ritaglio ad uso esclusivo del destinatario

Spettacolo della Stagione Teatrale di prosa e danza 2023/2024 – Turno D – Con Cesare Bocci e Galatea Ranzi. Il testo di Florian Zeller fa parte di una trilogia (Il Padre, La Madre, Il Figlio) e affronta il tema delle incomprensioni generazionali all'interno del nucleo familiare. La vita in tutte le sue sfaccettature per piantare uno specchio nel cuore a tutti i genitori di un figlio adolescente. Lo spettacolo sostituisce 'Ginger & Fred', inizialmente programmato il 20 dicembre 2023, all'interno del turno di abbonamento D – altri percorsi e annullato per problemi di salute degli artisti protagonisti che non hanno permesso il recupero di tutte le date nei teatri già programmate quest'anno. Ore 21 – TURNO D Ingresso a pagamento. Info: 0541 793811 biglietteriateatro@comune.rimini.it

Mercoledì 14 febbraio 2024 – Rimini, Musei comunali
San Valentino al Museo
Nella giornata dedicata all'amore, Rimini spalanca le porte dei suoi Musei invitando a condividere l'arte e la bellezza. Per la festa di San Valentino il Museo della Città, la Domus del Chirurgo, FM – Fellini Museum (castello e Palazzo del Fulgor) – con una speciale promozione: l'ingresso 2×1 per tutte le coppie che si presentano alla biglietteria. Info: www.museicomunalirimini.it

Venerdì 16 febbraio 2024 – Teatro Amintore Galli, piazza Cavour, 22
L'avaro
Spettacolo della Stagione Teatrale di prosa e danza 2023/2024 – Turno D. Il talento comico di Ugo Dighero al servizio dell'Avaro di Molière. L'attore genovese, già protagonista di opere di Stefano Benni e Dario Fo, si confronta per la prima volta con una grande classico, interpretando Arpagone nel nuovo allestimento diretto da Luigi Saravo. Il regista ambienta lo spettacolo in una dimensione che rimanda al nostro quotidiano, giostrando riferimenti temporali diversi, dagli smartphone agli abiti anni '70 agli spot che tormentano Arpagone. Anche le musiche originali di Paolo Silvestri si muovono su piani diversi, mentre la nuova traduzione di Letizia Russo contribuisce a dare al tutto un ritmo contemporaneo. A fianco di Ugo Dighero, Mariangeles Torres è impegnata in un doppio ruolo: sarà Freccia, il servitore che sottrae la cassetta di denaro di Arpagone, e la domestica / mezzana Frosina, ovvero i due personaggi che muovono l'azione, scatenando l'irresistibile gioco degli equivoci, sino al ribaltamento di tutte le carte in tavola. Ore 21. Ingresso a pagamento. Info: 0541 793811 biglietteriateatro@comune.rimini.it

Venerdì 16 febbraio 2024 – House of Rock, via Pomposa, 55 – Rimini
Eugenio Finardi – Euphonia Suite Tour 2024
Prosegue la rassegna di big e cantautori nazionali in programma all'House of Rock di Rimini. Il nuovo progetto del cantautore è una suite, che porta l'ascoltatore a vivere la profonda esperienza di un percorso emozionale attraverso brani del suo repertorio ma anche di autori da lui profondamente amati, riletti come meditazioni sull'umana condizione. Ingresso dalle 20. Inizio live ore 21.30 A pagamento. Info: info@houseofrock.it

18 – 20 febbraio 2024 – Fiera di Rimini
Beer & Food Attraction
The Eating Out Experience Show – L'evento che riunisce in un solo appuntamento la più completa offerta nazionale e internazionale di birre, bevande, food e tendenze per l'OUT OF HOME. L'ingresso è riservato

Ritaglio ad uso esclusivo del destinatario

esclusivamente agli operatori professionali. Info: www.beerandfoodattraction.it

18 – 20 febbraio 2024 – Fiera di Rimini
Bbtech Expo
Fiera Professionale delle Tecnologie per Birre e Bevande. La più completa offerta di tecnologie processing e filling, materie prime, imballi, attrezzature e servizi per birre e bevande. L'ingresso è riservato esclusivamente agli operatori professionali maggiorenni. Info: www.bbtechexpo.com

Domenica 18 febbraio 2024 – Teatro Amintore Galli, piazza Cavour, 22
Racconti disumani
Spettacolo della Stagione Teatrale di prosa e danza 2023/2024 – Fuori abbonamento – Alessandro Gassmann e Giorgio Pasotti si misurano con due racconti "disumani" di Franz Kafka, per parlare, Pasotti interpretando e Gassmann dirigendo, agli uomini degli uomini. Ore 21. Ingresso a pagamento Info: 0541 793811 biglietteriateatro@comune.rimini.it

Da venerdì 23 a domenica 25 febbraio 2024 – Teatro Amintore Galli, piazza Cavour, 22
Bells and Spells
Spettacolo della Stagione Teatrale di prosa e danza 2023/2024 – Turni A-B-C – Lo spettacolo è un viaggio tra meraviglia e circo con Aurélia Thierrée nei panni di una inguaribile cleptomane improvvisamente in balia degli oggetti di cui cerca di impadronirsi. Un gioco teatrale sorprendente diretto da Victoria Thierrée Chaplin, con il danzatore Jaime Martinez. Orario: venerdì 23 febbraio, ore 21 – TURNO A; sabato 24 febbraio, ore 21 – TURNO B; domenica 25 febbraio, ore 16 – TURNO C. Ingresso a pagamento. Info: 0541 793811 biglietteriateatro@comune.rimini.it

Mercoledì 28 febbraio 2024 – Teatro Amintore Galli, piazza Cavour, 22
Venere nemica
Spettacolo della Stagione Teatrale di prosa e danza 2023/2024 – Fuori abbonamento. Per la prima volta a Rimini Drusilla Foer, con il suo spettacolo Venere Nemica, in cui rilegge la favola di Apuleio "Amore e Psiche", con uno stile divertente e commovente allo stesso tempo. Ore 21. Ingresso a pagamento. Info: 0541 793811 biglietteriateatro@comune.rimini.it

28 febbraio – 1° marzo 2024 – Fiera di Rimini
Key – The Energy Transition Expo
Evento di riferimento in Sud Europa, Africa e bacino del Mediterraneo per il mercato delle rinnovabili e della transizione energetica. Info: www.key-expo.com

28 febbraio – 1° marzo 2024 – Fiera di Rimini
DPE – Distributed Power Europe
La Fiera Europea di Electrical Power System, la vetrina per i paesi dell'Europa e dell'Area Mediterranea per la generazione, distribuzione, sicurezza e automazione elettrica. Info: www.dpeurope.it

Fino a domenica 10 marzo 2024 – Castel Sismondo (Sala Isotta), piazza Malatesta
I fumetti e la Shoah. L'immagine al servizio della memoria
La mostra rientra tra gli eventi proposti sull'Educazione alla Memoria del Comune di Rimini, in collaborazione con Fellini Museum Rimini. Orario: dal

Ritaglio ad uso esclusivo del destinatario

martedì alla domenica dalle 10 alle 13 e dalle 16 alle 19. Ingresso gratuito, per i gruppi superiori a 10 persone e per le classi è obbligatoria la prenotazione che include visita guidata a cura dell'Istituto per la storia della Resistenza e dell'Età contemporanea della provincia di Rimini (informazionieprenotazioni@gmail.com – tel. 0541 24730). Info: http://memoria.comune.rimini.it https://fellinimuseum.it

Ritaglio ad uso esclusivo del destinatario

Codice cliente: 000000517

il Giornale del Piemonte e della Liguria

Data: 04.02.2024 Pag.: 14
Size: 273 cm2 AVE: € .00
Tiratura:
Diffusione:
Lettori:

Ritaglio Stampa ad uso esclusivo del destinatario, Non riproducibile

MEDICINA, ISTITUZIONI E IMPRESE

Campagna diagnostica e prevenzione: insieme per la salute dei cittadini

Presentata in Senato l'iniziativa promossa promossa da Amcli Ets, Cittadinanzattiva, Federchimica Assobiotec e Diasorin

La prevenzione è uno strumento riconosciuto, in grado di assicurare salute, ottimizzazione nell'utilizzo delle risorse sanitarie e sostenibilità per i sistemi sanitari nazionali. In questa cornice si inserisce la diagnostica specialistica, che rappresenta un asset strategico per il Paese, in grado di rispondere efficacemente sia alle situazioni emergenziali, come nel caso della pandemia Covid-19, sia nella gestione ordinaria della domanda di salute del cittadino-paziente. Affrontando il tema dell'evoluzione del Servizio sanitario nazionale, reso imprescindibile dalle sfide future, si rende necessario sottolineare ancora come diagnostica e prevenzione siano centrali nel raggiungimento degli obiettivi di salute e di sostenibilità del sistema. Nasce da queste premesse la campagna 'La Diagnostica e la prevenzione: Medicina, Istituzioni, Impresa, insieme per la salute dei cittadini', ideata e realizzata congiuntamente da Associazione microbiologi clinici italiani Amcli Ets, Cittadinanzattiva, Federchimica Assobiotec e Diasorin.

L'obiettivo è offrire al cittadino e al paziente uno spazio di formazione, discussione, identificazione delle soluzioni per far crescere la consapevolezza su diagnostica e prevenzione, e per promuovere l'utilità dello screening su temi di antibiotico-resistenza, infezioni materno-fetali e tubercolosi. Le infezioni resistenti agli antibiotici - ricordano i promotori dell'iniziativa - provocano ogni anno oltre 35mila decessi in Europa, un terzo dei quali in Italia. L'incidenza dell'infezione congenita da citomegalovirus in gravidanza può raggiungere nel nostro Paese fino all'1%. Per la Tbc, l'obiettivo per la Regione europea dell'Organizzazione mondiale della sanità è quello di ridurre l'incidenza della malattia dell'80% nel 2030 rispetto al dato del 2015. Una maggiore conoscenza e consapevolezza di quanto la diagnostica, gli screening e la prevenzione possano fare nel contrastare queste patologie è elemento fondamentale non solo per una pianificazione sanitaria efficace, ma anche per una partecipazione consapevole della collettività, soprattutto nelle sue fasce meno integrate e/o con difficoltà di accesso ad informazione e servizi.